



GUIA DE ACOLHIMENTO

Ano Letivo 2021 | 2022
www.ie.uminho.pt

**EDUCAÇÃO
EDUCAÇÃO BÁSICA**

A EDUCAÇÃO É O FUTURO ...

Sou **IE.UMinho**

Ficha Técnica

Direção: Presidente do Conselho Pedagógico, Maria Alfredo Moreira

Execução gráfica: Ricardo Ribeiro e Natália Rodrigues

Capa: Ricardo Ribeiro

Revisão: Maria Alfredo Moreira, Daniela Silva, Paulo Varela, Leandro Almeida, Natália Fernandes e Teresa Vilaça

Campus de Gualtar

Colaboradores: Luísa Santos, Natália Rodrigues, Manuel Vilaça, Patrícia Capêlo, NEEBUM e NEDUM

Instituto de Educação da Universidade do Minho

<http://www.ie.uminho.pt>

2021



PARABÉNS!

Estás no Instituto de Educação BEM-VINDO/A

ÍNDICE

1. A Universidade do Minho (UMinho)

2. O Instituto de Educação (IE)

2.1 Onde estamos: Planta do campus

2.2 Como nos organizamos: Estrutura Orgânica do IE

2.3 Quem somos: O IE em números

2.4 O que fazemos: Oferta educativa do IE

2.5 10 razões para estudar no IE

2.6 Licenciaturas

2.7 Que serviços apoiam as Licenciaturas: Secretariado dos Cursos de Graduação do IE

2.8 Como se organiza o teu 1.º ano: plano de estudos e equipa docente

2.9 Quem representa os estudantes: Núcleos de Estudantes - NEEBUM e NEDUM

3. Quem coordena os estudantes Erasmus: Equipa de coordenação

4. Plano de Acolhimento dos novos estudantes 2021–2022

5. Calendário Escolar

6. Comunicação Institucional

7. Como proceder em caso de emergência na UMinho

8. Plano de Contingência COVID-19 na UMinho

9. Contactos úteis

10. Hino da Universidade

11. Agenda do Estudante

O dia de hoje marca uma nova etapa na tua vida. Enfrentarás novos desafios, conhecerás novos colegas e docentes enquanto efetuas a tua formação num curso que te pode vir a realizar profissionalmente.

Estás no Ensino Superior. Este Guia de Integração irá ajudar-te a conhecer a UMinho, em geral, e o Instituto de Educação, em particular. Nele poderás, também, encontrar respostas para as tuas dúvidas, assim como informações e curiosidades.

Entra connosco nesta viagem.

Boa OrIEntAção

1.

A Universidade do Minho

A UMinho (www.uminho.pt) é uma das mais prestigiadas instituições de ensino superior do país, estando, também, a afirmar-se, progressivamente, no panorama internacional. Fundada em 1973, conta com três grandes pólos: o campus de Gualtar, em Braga, o de Azurém e Couros, em Guimarães.

A UMinho oferece um amplo leque de cursos correspondentes aos 1.º, 2.º e 3.º ciclos de estudos, conducentes à obtenção dos graus de licenciado, mestre e doutor, respetivamente. Para além destes ciclos de estudos, a Universidade disponibiliza, ainda, uma grande variedade de cursos não

associados à obtenção de um grau, designadamente cursos de formação especializada (formação ao nível do 2.º ciclo) e cursos de estudos avançados (formação ao nível do 3.º ciclo). A UMinho oferece também diversos cursos livres, cursos a distância e, ainda, um Curso de Preparação para a Frequência do Ensino Superior (maiores de 23 anos). Consulta também o Guia de Cursos 2021 disponibilizado na página da UMinho, em Ensino/Oferta Educativa.

(Fonte: www.uminho.pt)



UMINHO DESTACA-SE ENTRE AS UNIVERSIDADES PORTUGUESAS NO CWTS LEIDEN RANKING



1.

A Universidade do Minho

A UMinho é constituída por **12 Unidades Orgânicas de Ensino e Investigação**:

Escola de Arquitetura, Arte e Design | Escola de Ciências | Escola de Direito | Escola de Economia e Gestão | Escola de Engenharia | Escola de Medicina | Escola de Psicologia | Escola Superior de Enfermagem | Instituto de Ciências Sociais | **Instituto de Educação** | Escola de Letras Artes e Ciências Humanas | Instituto de Investigação em Biomateriais, Biodegradáveis e Biomiméticos - I3Bs



EA AD—Escola de Arquitetura, Arte e Design



EC—Escola de Ciências



ED—Escola de Direito



EEng—Escola de Engenharia



EEG—Escola de Economia e Gestão



EM—Escola de Medicina



EPSI—Escola de Psicologia



ESE—Escola Superior de Enfermagem



ICS—Instituto de Ciências Sociais



IE—Instituto de Educação



ELACH—Escola de Letras Artes e Ciências Humanas



I3Bs—Instituto de Investigação em Biomateriais, Biodegradáveis e Biomiméticos



Poderás obter mais informações sobre a UMinho, suas escolas e institutos, Serviços, Reitoria, entre muitos outros conteúdos em: <http://www.uminho.pt>.

(Fonte: www.uminho.pt)

O IE tem por missão desenvolver projetos de ensino, de investigação e de interação com a sociedade na área abrangente da Educação, contribuindo dessa forma para o desenvolvimento e o bem-estar dos indivíduos, dos grupos, das organizações educativas e da sociedade. No próximo dia 10 de dezembro será comemorado o Dia do Instituto.



A **atividade de ensino do IE** reparte-se por cursos de licenciatura, mestrado e doutoramento, próprios ou partilhados com outras escolas da UMinho. Abrange, ainda, estágios científicos avançados, doutoramentos em parceria com universidades estrangeiras e pós doutoramentos. Em articulação com as atividades de ensino, **a investigação desenvolvida no IE** centra-se nos processos, agentes e contextos de educação, ensino, aprendizagem, formação e desenvolvimento socioeducativo. As **atividades de interação com a sociedade**, envolvendo, por exemplo, cursos de formação contínua, estudos e pareceres, são uma forma de colocar à disposição da comunida-

de os saberes e as competências dos docentes e investigadores do Instituto. Os **diversos projetos** do IE estendem-se para além do contexto nacional, sendo que, no âmbito internacional, merece algum destaque a cooperação com os países mais próximos em termos culturais e linguísticos, como é o caso dos Países de Língua Portuguesa. Para a concretização da sua Missão, o IE estabelece parcerias com instituições nacionais e estrangeiras que visem o enriquecimento mútuo e a consecução de objetivos comuns.



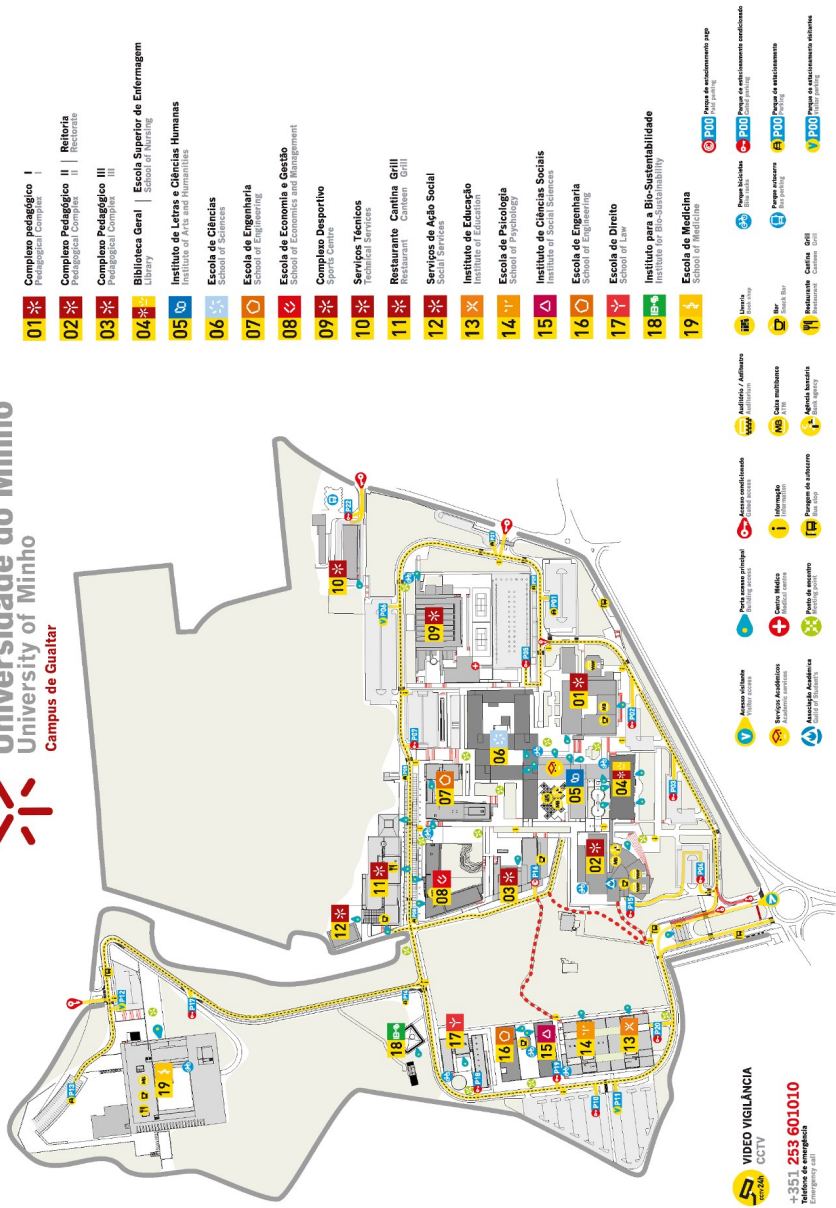

<https://www.icampi.uminho.pt/pt/Paginas/Where-is-on-campus.aspx>

A estrutura orgânica do IE integra vários órgãos que vais ter oportunidade de conhecer.



Da esquerda para a direita:

Natália Fernandes Leandro S. Almeida, Maria Alfredo Moreira e
Teresa Vilaça

A Presidência

A Presidência do Instituto de Educação é constituída pelo

Presidente

Doutor Leandro da Silva Almeida

Vice Presidente

Doutora Maria Alfredo Moreira, preside ao Conselho Pedagógico.

Vice Presidente

Doutora Natália Fernandes, responsável pela internacionalização.

Vice Presidente

Doutora Maria Teresa Vilaça, responsável pelo Gabinete de Interação com a Sociedade.

Secretária de Escola

A Dra. Luísa Santos assume o cargo de Secretária de Escola.

Compete-lhe a orientação e coordenação das várias atividades e serviços do IE, de acordo com as diretivas da Presidência.



Dra. Luísa Santos

Os Departamentos

Os Departamentos do IE são subunidades orgânicas constituídas com base na criação e transmissão do conhecimento no domínio de uma disciplina, de um grupo de disciplinas ou de grupos afins de disciplinas, constituindo, como tal, a célula base de organização científico-pedagógica e de gestão de recursos, no campo da Educação. O Instituto possui cinco departamentos:

- Ciências Sociais da Educação (CSE)
- Estudos Curriculares e Tecnologia Educativa (ECTE)
- Estudos Integrados de Literacia, Didática e Supervisão (EILDS)
- Psicologia da Educação e Educação Especial (PEEE)
- Teoria da Educação e Educação Artística e Física (TEEAF)

Os Centros de Investigação

A investigação científica do IE é desenvolvida em dois centros de investigação:

O Centro de Investigação em Estudos da Criança (CIEC)

visa desenvolver investigação e agregar conhecimento científico e competências para contribuir para a melhoria do bem-estar, desenvolvimento e aprendizagem das crianças.

www.ciec-uminho.org | ciec@ie.uminho.pt
| 253601212

O Centro de Investigação em Educação (CIEd)

visa a produção de conhecimento capaz de sustentar o desenvolvimento informado e socialmente comprometido de profissionais de ensino e educação, com vista à promoção de sociedades inclusivas, inovadoras e reflexivas.

www.cied.uminho.pt | cied@ie.uminho.pt
| 253604249

O Gabinete de Interação com a Sociedade

O GIS IE-UMinho é uma estrutura interdepartamental que coordena e implementa atividades de interação com a sociedade, tendo como objetivos principais:

- > promover ações de interação com a sociedade integradas na missão do IE, não inseridas diretamente no âmbito do ensino ou investigação formais, visando a satisfação de interesses ou necessidades da comunidade, num quadro de reciprocidade;
- > promover projetos de formação, de prestação de serviços, culturais e de divulgação científica.

Contactos: gis-ie@ie.uminho.pt | 253601213

Fonte: www.ie.uminho.pt

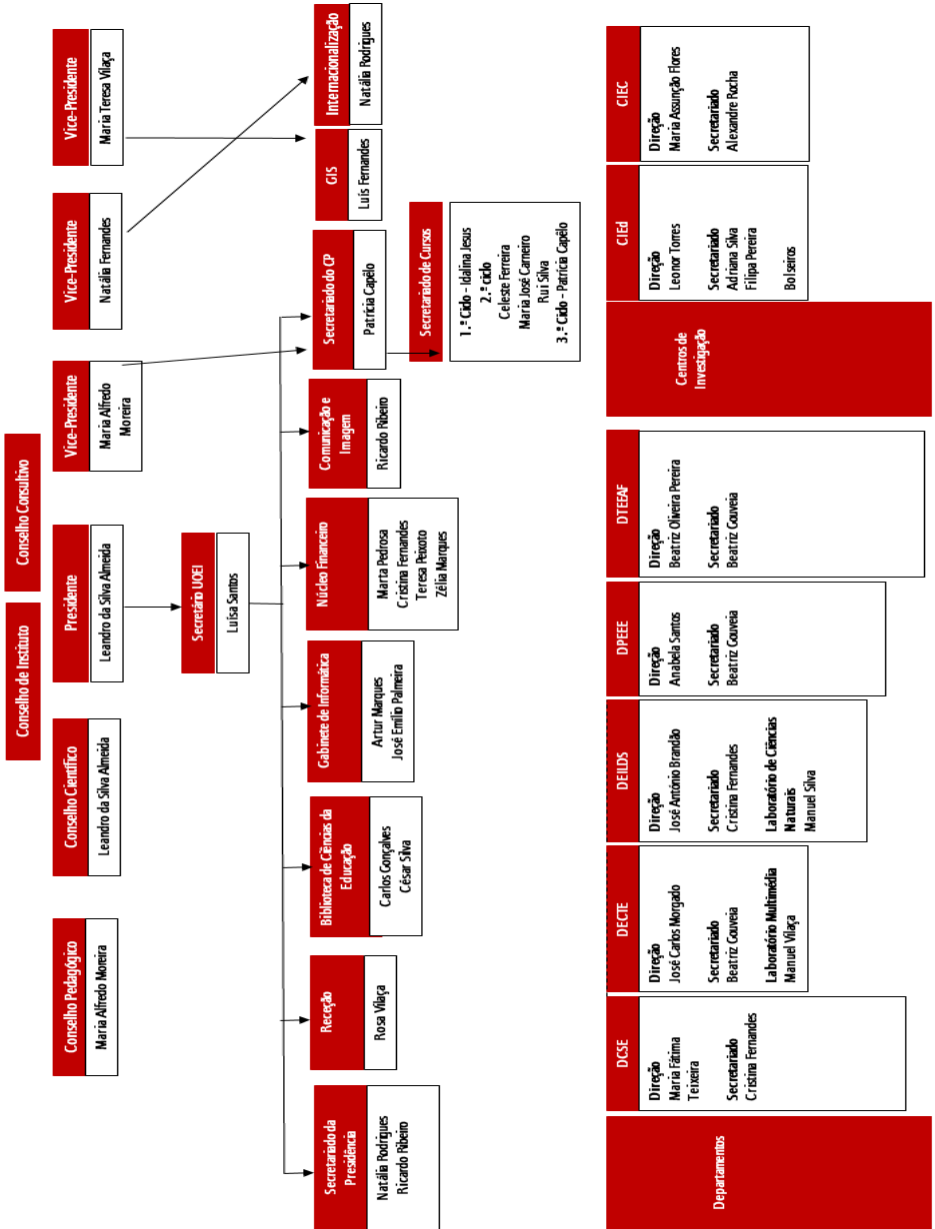



ENSINO

2 Licenciaturas

1 Mestrado em Educação

3 Mestrados Académicos

13 Mestrados em Ensino

3 Doutoramentos

370 Alunos de Licenciatura (1.º Ciclo)

816 Alunos de Mestrado (2.º Ciclo)

142 Alunos de Doutoramento (3.º Ciclo)

47 Alunos em cursos não conferentes de grau

INVESTIGAÇÃO

2 Centros de Investigação

58 Projetos de Investigação

151 Publicações/Edições (artigos e livros)

INTERAÇÃO COM A SOCIEDADE

91 Protocolos Internacionais

+300 Estudantes Estrangeiros (desde 2008/2009)

20 Cursos Formação contínua de Professores

RECURSOS

79 Docentes

20 Não Docentes

7 Investigadores (júnior)

1 Biblioteca

2 Anfiteatros

21 Laboratórios

LICENCIATURAS

- > Licenciatura em Educação
- > Licenciatura em Educação (Pós-Laboral)
- > Licenciatura em Educação Básica

Contactos: (+ 351 253 601 286)

Email: licenciaturas@ie.uminho.pt

MESTRADOS PROFISSIONALIZANTES**MESTRADO EM EDUCAÇÃO**

- > Educação de Adultos e Intervenção Comunitária
- > Formação, Trabalho e Recursos Humanos
- > Mediação Educacional e Supervisão na Formação

Contactos

Telefone: + 351 253 601 392

Email: sec-me-pf@ie.uminho.pt

MESTRADOS EM ENSINO

- > Educação Pré-Escolar
- > Educação Pré-Escolar e Ensino do 1.º Ciclo do EB
- > Ensino do 1.º Ciclo do EB e de Matemática e Ciências Naturais no 2.º Ciclo do EB
- > Ensino do 1.º Ciclo do EB e de Português e História e Geografia de Portugal no 2.º Ciclo do EB
- > Ensino do Inglês no 1.º Ciclo do EB
- > Ensino de Biologia e de Geologia no 3.º Ciclo do EB e no ES
- > Ensino de Filosofia no ES
- > Ensino de Física e de Química no 3.º Ciclo do EB e no ES
- > Ensino de História no 3.º Ciclo do EB e no ES
- > Ensino de Informática
- > Ensino de Matemática no 3.º Ciclo do EB e no ES
- > Ensino de Música a)
- > Ensino de Português no 3.º Ciclo do EB e no ES

Contactos

Telefone: + 351 253 604 679

Email: sec-mfip@ie.uminho.pt

EB—Ensino Básico

ES—Ensino Secundário

Prova Escrita e Oral de Língua Portuguesa (Pré-requisito)

a) Provas específicas de acesso (pré-requisito)

MESTRADOS ACADÉMICOS**MESTRADO EM CIÊNCIAS DA EDUCAÇÃO**

- > Administração Educacional
- > Desenvolvimento Curricular e Avaliação
- > Sociologia da Educação e Políticas Educativas
- > Tecnologia Educativa

Contactos

Telefone: + 351 253 601 280

Email: sec-mce-ac@ie.uminho.pt

MESTRADO EM ESTUDOS DA CRIANÇA

- > Sociologia da Infância e Direitos da Criança
- > Intervenção Psicossocial com Crianças e Famílias

Contactos

Telefone: + 351 253 601 280

Email: sec-mec-ac@ie.uminho.pt

MESTRADO EM EDUCAÇÃO ESPECIAL

- > Necessidades Educativas Especiais do Domínio Cognitivo e Motor
- > Intervenção Precoce

Contactos

Telefone: + 351 253 601 392

Email: sec-mee@ie.uminho.pt

DOUTORAMENTOS**DOUTORAMENTO EM CIÊNCIAS DA EDUCAÇÃO****ESPECIALIDADES**

- > Desenvolvimento Curricular (1) (2)
- > Educação em Ciências (2)
- > Educação em História e Ciências Sociais (2)
- > Educação em Línguas Estrangeiras (2)
- > Educação Matemática (2)
- > Filosofia e História da Educação (2)
- > Literacias e Ensino do Português (1) (2)
- > Organização e Administração Escolar (1) (2)
- > Psicologia da Educação (1) (2)
- > Sociologia da Educação e Política Educativa (1) (2)
- > Supervisão Pedagógica (1) (2)
- > Tecnologia Educativa (1) (2)

(1) Especialidades COM CURSO DE DOUTORAMENTO

(2) Especialidades SEM CURSO DE DOUTORAMENTO

DOUTORAMENTO A DISTÂNCIA E-LEARNING

Contactos

Telefone: + 351 253 601 287

Email: sec-dout-ce@ie.uminho.pt

DOUTORAMENTO EM ESTUDOS DA CRIANÇA

Especialidades COM CURSO DE DOUTORAMENTO

- > Educação Artística
- > Educação Especial
- > Educação Física e Saúde Infantil
- > Infância, Cultura e Sociedade
- > Infância, Desenvolvimento e Aprendizagem

Contactos

Telefone: + 351 253 601 287

Email: sec-dout-ec@ie.uminho.pt

10 razões para estudar no Instituto de Educação da Universidade do Minho

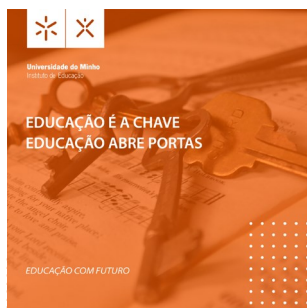
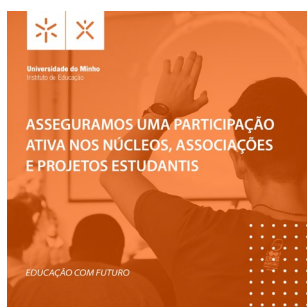

Este curso capacita-te ao mais alto nível para intervir em contextos de educação formal e não formal. Estarás apto a atuar nas áreas da Formação e Gestão de Recursos Humanos, da Educação de Adultos e Intervenção Comunitária e da Mediação Educacional, entre outras.

• • \\ **Que aprendizagens poderei fazer?**

- Observar e analisar contextos socioeducativos, de organizações com valências educativas e formativas e de atividades onde existam dimensões de educação, de formação e de aprendizagem ao longo da vida;
- Desempenhar funções de apoio na identificação de problemas educacionais, no desenho curricular de cursos, na planificação, organização, gestão e avaliação de programas e projetos, na formação de educadores e agentes de desenvolvimento local, na animação socioeducativa, na intervenção comunitária e mediação educacional.

• • \\ **Como é o plano de estudos?**

O curso tem uma duração de 3 anos (180 ECTS) e é constituído por 27 unidades curriculares obrigatórias e 7 opcionais. Anualmente, terás uma componente de iniciação à prática profissional em contexto organizacional externo, nas seguintes áreas: Formação e Gestão de Recursos Humanos; Educação de Adultos e Intervenção Comunitária; Dispositivos e Metodologias de Formação e Mediação.

• • \\ **Onde poderei trabalhar no futuro?**

Estarás habilitado para o exercício de funções em:

- Departamentos de educação permanente e de formação contínua de empresas, hospitais e outros serviços públicos;
- Departamentos de recursos humanos, empresas de consultoria e formação, centros e escolas profissionais;
- Instituições de solidariedade social, centros de reeducação e reinserção social, centros de educação especial, tribunal de família e menores, instituições asilares e prisões;
- Associações culturais, serviços de educação de museus, bibliotecas e fundações;
- Serviços de apoio à criança, à juventude e à terceira idade, serviços de proteção de crianças e jovens, serviços de educação de adultos;
- Serviços autárquicos de cultura, educação e ação social, projetos de desenvolvimento local, de intervenção comunitária e animação socioeducativa, ateliers de ocupação de tempos livres.

• • \\ **E se quiser continuar a estudar?**

Terás acesso a diversos Mestrados, nomeadamente ao Mestrado em Educação, de natureza profissional, nas seguintes áreas de especialização em: Educação de Adultos e Intervenção Comunitária; Formação, Trabalho e Recursos Humanos; Mediação Educacional.

TESTEMUNHOS



___\ Ver o mundo de outra maneira, não com um olhar obtuso, mas observar para além do horizonte. A Licenciatura em Educação é mais que um plano de estudos que nos prepara para uma profissão; é, sem dúvida, a preparação para uma sociedade cada vez mais heterogênea e na qual todos os dias nos temos de adaptar-nos e readaptar as nossas atividades.

Marta Soares (Coordenadora do Serviço de Apoio Domiciliário do Centro Social do Vale do Homem)



___\ Atualmente, exercendo funções num Departamento de Recursos Humanos, olho para todo o meu percurso académico e valorizo muito a Licenciatura, porque permitiu-me aprofundar e adquirir conhecimentos e competências que me ajudam a observar, analisar e atuar nos mais diversos contextos, com uma visão holística.

Fábio Gonçalves Lima (Técnico Superior de Educação, especialista em Recursos Humanos na DST - Center, S.A. - Grupo DST)

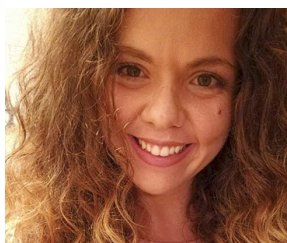

___\ A arte de Educar pressupõe uma vertente Transformativa! É com esta premissa que estabeleço o paralelismo com a minha passagem pela Licenciatura em Educação, na UMinho. Esta licenciatura, enquanto formação de base, proporcionou-me um vasto leque de aprendizagens, alicerçadas numa bagagem cheia de ferramentas que me permitem intervir no quadro do desenvolvimento comunitário e enriquecer a intervenção com as famílias.

Patrícia Sousa (Técnica Superior de Educação no Serviço de Atendimento e Acompanhamento Social, Grupo de Ação Social Cristã - GASC, Barcelos)

[> PANFLETO DA LICENCIATURA EM EDUCAÇÃO](#)

Este curso é a primeira de duas etapas de formação para seres educador/a de infância ou professor/a do 1.º e/ou 2.º Ciclos do Ensino Básico, sendo a segunda etapa a frequência de mestrado. Contudo, se não quiseres prosseguir estudos, poderás desenvolver outras atividades centradas na criança e na rede de serviços que a assistem.

• • \\ **Que aprendizagens poderei fazer?**

- Observar e avaliar diversos contextos educativos no âmbito da educação infantil e básica, nos quais poderás vir a desenvolver atividade profissional;
- Construir uma visão global sobre as crianças e os seus contextos de vida e aprendizagem;
- Desenvolver competências de aprendizagem, espírito crítico e inventivo, bem como a curiosidade intelectual e a abertura à diversidade, numa perspetiva de formação ao longo da vida.

• • \\ **Como é o plano de estudos?**

O curso tem uma duração de 3 anos (180 ECTS) e é constituído por 36 unidades curriculares organizadas em quatro componentes de formação: a) Área de Docência; b) Área Educacional Geral; c) Didáticas Específicas; d) Iniciação à Prática Profissional. Esta última componente dispõe de horas de trabalho em creches, jardins de infância e escolas do 1.º e 2.º ciclos do ensino básico, de modo a assegurarem-te uma adequada aproximação a esses contextos profissionais.

• • \\ **Onde poderei trabalhar no futuro?**

Poderás exercer funções educativas não letivas em:

- Centros de apoio ao estudo acompanhado;
- Instituições que asseguram o prolongamento do horário escolar;
- Projetos de animação de bibliotecas e de mediação leitora;
- Serviços de acompanhamento ao estudo de crianças hospitalizadas ou impossibilitadas de frequentar a escola;
- Serviço de apoio escolar a crianças imigrantes ou com necessidades educativas especiais.

• • \\ **E se quiser ser educador/a ou professor/a, o que tenho de fazer?**

Poderás aceder a diversos cursos de Mestrado, que te habilitam para a docência na educação pré-escolar e no 1.º e 2.º ciclos do ensino básico:

- Educação Pré-Escolar;
- Educação Pré-Escolar e Ensino do 1.º Ciclo do Ensino Básico;
- Ensino do 1.º Ciclo do Ensino Básico e de Matemática e Ciências Naturais no 2.º Ciclo do Ensino Básico;
- Ensino do 1.º Ciclo do Ensino Básico e de Português, História e Geografia de Portugal no 2.º Ciclo do Ensino Básico;

TESTEMUNHOS



___\ Eu adorei este curso na UMinho, pois permitiu-me o contacto com profissionais incríveis. Aprendi muito com os meus colegas de curso, com os colegas de outros cursos e com os meus professores, que realmente se preocuparam com o meu percurso de aprendizagem e me ajudaram em tudo aquilo que lhes foi possível. Pude também contactar com as crianças, observar e interagir com elas nos seus contextos de aprendizagem.

Joana Cruz (Professora do 1.º Ciclo do Ensino Básico no Jardim Escola João de Deus - Braga)



___\ No meu curso contei com o enorme apoio dos meus professores. Destaco as boas condições e infraestruturas para os estudantes, nas áreas da educação dramática, educação visual, educação física, educação musical e as ciências da natureza. Tive a oportunidade de pertencer ao Núcleo de Estudantes de Educação Básica e vivenciar a postura deste órgão na defesa dos interesses e direitos dos estudantes.

Maria Filipa Silva (Aluna do 2.º ano do Mestrado em Educação Pré-Escolar e Ensino do 1.º Ciclo do Ensino Básico)

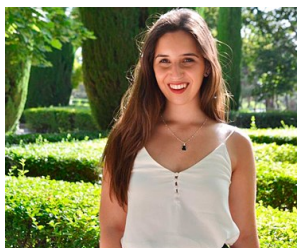

___\ A Licenciatura em Educação Básica proporciona uma formação em áreas diversas, preparando os seus estudantes para os vários contextos de trabalho. Formação abrangente na observação e experimentação com uma excelente relação entre a teoria e a prática, proporcionando as ferramentas e competências para um profissional com identidade e sucesso.

Andreia Soares (Aluna estagiária do Mestrado em Educação Pré-Escolar e Ensino do 1.º Ciclo do Ensino Básico)

> PANFLETO DA LICENCIATURA EM EDUCAÇÃO BÁSICA

2.6

Diretores de Curso das Licenciaturas



Daniela Vilaverde e Silva – Diretora da Licenciatura em Educação (LE) - é Doutora em Educação, na área de conhecimento de Organização e Administração Escolar, pela UMinho. Atualmente, é Professora Auxiliar do Departamento de Ciências Sociais da Educação, do Instituto de Educação da UMinho. É investigadora do Centro de Investigação em Educação- CIEd e membro de vários grupos de investigação nos seguintes projetos: Políticas, Governação e Administração da Educação, Educação 3D Democracia,

Desigualdades e Diferenças e do Projeto RISE – Roma Inclusive School Experience. Tem desenvolvido a sua atividade docente em diversos cursos de graduação e pós-graduação, nas seguintes áreas curriculares: Sociologia da Educação, Organização e Administração Educacional, Organização e Gestão da formação de recursos humanos, Conceção, Gestão e Avaliação de Projetos Educativos. Integra a Comissão Editorial da Revista Portuguesa de Educação, do Instituto de Educação da UMinho. Contactos: dsilva@ie.uminho.pt | 253604630 | Gab. 2055 |



Paulo Idalino Balça Varela – Diretor da Licenciatura em Educação Básica (LEB) - é Professor Auxiliar do Departamento de Estudos Integrados de Literacia, Didática e Supervisão do Instituto de Educação da Universidade do Minho e investigador do Centro de Investigação em Estudos da Criança (CIEC). É doutorado em Estudos da Criança, área de conhecimento em Estudo do Meio Físico, pela Universidade do Minho. Na sua atividade docente, tem lecionado, em cursos de graduação e pós-graduação, várias Unidades Curriculares de Ciências da Natureza e de Didática das Ciências para a Educação Pré-escolar e Ensino do 1.º Ciclo.

Desempenha, desde 2014, as funções de Diretor da Licenciatura em Educação Básica. Contactos: pibvarela@ie.uminho.pt | 253601221 | Gab.2122 |

2.7

Serviço de apoio às Licenciaturas: secretariado

O Secretariado de Cursos presta apoio administrativo a ambas as Licenciaturas do IE (Licenciatura em Educação Básica e Licenciatura em Educação), bem como aos Mestrados e Doutoramentos.

Contactos:

Secretariado das Licenciaturas – Idalina Jesus
(licenciaturas@ie.uminho.pt)
Conselho Pedagógico – Patrícia Capêlo
(cpedagogico@ie.uminho.pt)

Horário de Atendimento Presencial

Segundas, terças, quintas e sextas-feiras:
9H00 – 12H30; 14H00 – 17H30
Quartas-feiras
9H00 às 12H30



Da esquerda para a direita: Idalina Jesus e Patrícia Capêlo
(foto: Manuel Vilaça)

LICENCIATURA em EDUCAÇÃO

1.º Semestre

Introdução às Ciências da Educação
Correntes da Pedagogia Contemporânea
Sociologia da Educação I
Tecnologia e Comunicação Educacional I
Educação e Desenvolvimento Sustentável
Iniciação à Prática Profissional I: Análise de Contextos

2.º Semestre

Metodologia da Investigação em Educação
Sociologia da Educação II
Filosofia da Educação
Tecnologia e Comunicação Educacional II
Opção I Pedagogia do Lúdico e do Lazer Introdução à Psicologia da Educação Multiculturalismo e Educação
Iniciação à Prática Profissional II: Perfis Profissionais

Equipa Docente do 1.º semestre

Laboral

Custódia Alexandra Almeida Martins (custodiam@ie.uminho.pt)
José Carlos Oliveira Casulo (jcasulo@ie.uminho.pt)
José Augusto Palhares (jpalhares@ie.uminho.pt)
Daniela Andrade Vilaverde Silva (dsilva@ie.uminho.pt)
Lia Raquel Moreira Oliveira (lia@ie.uminho.pt)
Luís Gonzaga Pereira Dourado (ldourado@ie.uminho.pt)
Carlos Alberto Gomes (calberto@ie.uminho.pt)

Pós-Laboral

Manuel Gonçalves Barbosa (mbarbosa@ie.uminho.pt)
José Carlos Oliveira Casulo (jcasulo@ie.uminho.pt)
Manuel António Ferreira da Silva (masilva@ie.uminho.pt)
Bento Duarte Silva (bento@ie.uminho.pt)
Luís Gonzaga Pereira Dourado (ldourado@ie.uminho.pt)
Daniela Andrade Vilaverde Silva (dsilva@ie.uminho.pt)

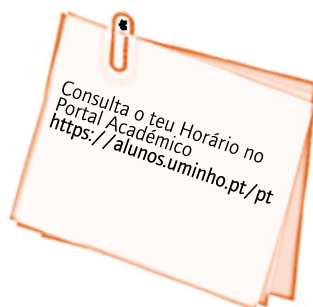

LICENCIATURA em EDUCAÇÃO BÁSICA

1.º Semestre

Língua, Textualidade Literária e Estratégias
Geografia de Portugal
Ciências da Natureza I
Educação Visual e Plástica
Educação Física
Elementos de Matemática

2.º Semestre

Estudos da Linguagem
Números e Numeração
Ciências da Natureza II
Educação Musical
Expressão Dramática e Movimento
Introdução à Pedagogia da Infância

Equipa Docente do 1.º semestre

Sara Raquel Duarte Reis da Silva
(sara_silva@ie.uminho.pt)

Maria José Vieira
(Instituto de Ciências Sociais)

Fernando Manuel Seixas Guimarães
(fernandoguimaraes@ie.uminho.pt)

Sandra Susana Pires Silva Palhares
(sandrapalhares@ie.uminho.pt)

Maria Beatriz Ferreira Leite Oliveira Pereira
(beatriz@ie.uminho.pt)

Floriano Augusto Veiga Viseu
(fviseu@ie.uminho.pt)



A lista que atualmente desempenha funções no **Núcleo de Estudantes de Educação da Universidade do Minho, NEDUM**, trabalha em conjunto para (co)responder às necessidades dos alunos da licenciatura e do mestrado em Educação.

É connosco que poderás esclarecer as tuas dúvidas e ainda fazer as tuas sugestões. Só assim, o nosso trabalho se tornará mais produtivo no e para o percurso de todos.

Os nossos objetivos passam por:

- a) Defender os interesses dos alunos da licenciatura em Educação da Universidade do Minho;
- b) Promover e desenvolver atividades culturais, recreativas, desportivas, de informação e formação;
- c) Servir de elo de ligação entre os estudantes e o mercado de trabalho;
- d) Servir de elo de ligação entre os alunos e licenciados em Educação da Universidade do Minho.

Entra em contacto connosco!

E-mail: nedum@ie.uminho.pt

Facebook: <https://www.facebook.com/nedum.ie>

Instagram: @nedum.ie

Sem os alunos o núcleo de estudantes não faria qualquer sentido

Contamos contigo!



O Núcleo de Estudantes de Educação Básica da Universidade do Minho (NEEBUM), criado a 29 de setembro de 2010, representa e defende os estudantes da Licenciatura em Educação Básica e dos Mestrados Profissionalizantes para os quais esta habilita. Sendo uma estrutura reconhecida e representativa, tem como missão primordial reivindicar os direitos dos estudantes em sede própria e com legitimidade. Além disso, procura fomentar uma maior ligação entre os estudantes, os docentes do curso, as várias valências do IE e a academia, em geral, promovendo atividades de cariz formativo, social, recreativo, humanitário e desportivo.

Para que estejas sempre a par de todas as atividades que vamos realizar, acompanha o NEEBUM no Facebook: www.facebook.com/NEEBUMMINHO
NEEBUM no Instagram: www.instagram.com/neebuminho

Não hesites em contactar-nos em caso de dúvida. Poderás fazê-lo através das nossas redes sociais ou então do email neebuminho@gmail.com

Votos de um excelente percurso académico
A Presidente do NEEBUM



O Instituto de Educação, no âmbito da sua missão, promove a internacionalização dos seus alunos, docentes e funcionários, numa diversidade de programas internacionais de mobilidade e cooperação.

O que significa "**Mobilidade Internacional**"?

Significa a possibilidade de efetuar parte dos teus estudos e/ou um estágio numa outra universidade/empresa, através de Programas Comunitários como o Programa ERASMUS+, entre outras iniciativas.

O que é o Programa ERASMUS+ ?

O Programa ERASMUS+ é um programa de ação comunitária no domínio da aprendizagem ao longo da vida que oferece aos estudantes a possibilidade de efetuarem um período de estudos/estágio numa outra Universidade/empresa europeia, com reconhecimento académico (como parte integrante do programa de estudos da universidade de origem) ou sem reconhecimento académico (no caso dos estágios extracurricula-

res ou estágios para recém-graduados).

A **mobilidade no âmbito do Programa ERASMUS+** poderá ocorrer de acordo com os seguintes enquadramentos:

Estudos Erasmus – realização de período de estudos numa outra Universidade europeia parceira. Para saber mais sobre Universidades sobre as quais o Instituto de Educação tem protocolos - [clique aqui](#)

Estágios Erasmus – realização de um estágio nas modalidades: Curricular, Extracurricular e Estágios para Recém-graduados.

Importa mencionar que poderá beneficiar destes dois enquadramentos, inclusive no mesmo ano letivo, desde que separados por, pelo menos, um dia. Constituem, portanto, oportunidades complementares de mobilidade internacional.

Se estiveres interessado no programa *Erasmus* contacta a equipa do IE.

Mais informação no portal do IE em:

<https://www.ie.uminho.pt/pt/internacionalizacao/Paginas/default.aspx>

Podes encontrar as Universidades Parceiras em:

<https://alunos.uminho.pt/PT/estudantes/programasmobilidade/Paginas/Parceiras.aspx>



Doutora Natália Fernandes, Coordenadora do Programa Erasmus do IE

Mobilidade INCOMING - Alunos de Universidades Estrangeiras vêm estudar para a UMinho

Mobilidade OUTGOING - Alunos da UMinho vão estudar para outras Universidade Estrangeiras

4.

Acolhimento aos novos alunos - em 2020 foi assim



Licenciatura em Educação



Licenciatura em Educação Básica

Este ano letivo, porque ainda temos entre nós a **COVID-19**, vamos iniciar num contexto de “normalidade condicionada”.

É fundamental que assumas um compromisso com a prevenção da COVID-19, agindo com maturidade e responsabilidade.

Assim,

Deves medir a temperatura e estar atento a sintomas como: tosse, febre (temperatura igual ou superior a 38°C), dificuldade respiratória, dores de cabeça, perda de olfato, cansaço, entre outros.

Sempre que vens ao Campus (para ter aulas, ir à biblioteca, ter atendimento com um professor, ir à cantina ou a um bar, estiveres em espaços fechados ou com muita gente...) tens que ter a **máscara bem colocada**.

Ao entrares no edifício por uma das portas indicadas, deves **desinfetar as mãos** e seguir o **percurso assinalado** em direção à sala em que vais realizar a ação, circulando pela direita e mantendo a distância de segurança.

Quando chegares à sala de aulas, deves certificar-te que tens a **máscara bem colocada**, evitando tocar, desnecessariamente, em superfícies e objetos desnecessários.

Durante a aula (ou outra ação) deves manter a máscara, sempre bem colocada, cobrindo o nariz e a boca.

Depois de sair da sala deves **lavar ou desinfetar as mãos** e seguir os percursos estabelecidos para chegar ao teu destino, mantendo o distanciamento físico recomendado.

Tu és agente de saúde pública! Vamos vencer a COVID-19!

Consulta o Plano de Contingência Interno para a prevenção da COVID-19 em www.uminho.pt/PT/viver/COVID-19/

4.

Plano de Acolhimento aos novos alunos 2021-2022

A Universidade do Minho, a tua nova casa, vai receber-te da melhor maneira. E com toda a segurança, porque [os estudantes da UMinho são agentes de saúde pública](#). Contamos contigo para um dia muito especial, presencialmente no dia 1 de outubro. Nesse dia, as atividades realizar-se-ão entre as 09h e as 16h00. Aparece ([Mapa dos Campi](#)). Vais conhecer todos os teus colegas, alguns professores, espaços da Universidade. Preparamo-nos para te acolher, através de diversas iniciativas como o [Acolhimento dos Embaixadores](#), as [Tutorias](#), a [AAUM](#).

Plano de Acolhimento aos novos estudantes 2021 | 2022
1 de outubro de 2021

Hora	Atividade	Local	Responsáveis
27 Setembro a 1 de outubro Matrículas			
	Primeiro contacto com os estudantes	Campus de Gualtar	Reitoria; Embaixadores;
1 outubro Acolhimento dos novos estudantes no IE			
9:00	Receção dos novos Estudantes pela Presidência Divulgação de informações sobre o IE e os seus ciclos de estudo	Auditório do Centro Multimédia	Presidente IE Presidente CP
09:30	Fotografia de grupo	Jardim do IE	Direção dos Cursos Embaixadores IE NEDUM e NEEBUM
10:00	Receção pelos Diretores de Curso <ul style="list-style-type: none"> • Licenciatura em Educação • Licenciatura em Educação Básica 	Anfiteatro do IE Sala de Atos	Direção dos Cursos Embaixadores IE NEDUM e NEEBUM
12:00	Encaminhamento dos estudantes para a cantina	Cantina de Gualtar	Embaixadores IE NEDUM e NEEBUM
Almoço			
15:00 – 16h30	Sessão com a USAAE * Recursos e Plataformas de Apoio à Aprendizagem da UMinho	Modalidade e Local a determinar	USA AE

NEDUM: Núcleo de Estudantes de Educação da UM

NEEBUM: Núcleo de Estudantes de Educação Básica da UM

* USAAE – Unidade de Serviços de Apoio às Atividades de Educação

<https://sou.uminho.pt>



Universidade do Minho
Instituto de Educação
Instituto de Educação

UNIVERSIDADE DO MINHO | INSTITUTO DE EDUCAÇÃO
Calendário Escolar do Conselho Pedagógico de 18.º ano de 1.º e 2.º Ciclos - Alterado
Ano Letivo 2021/2022

	1.º SEMESTRE	2.º SEMESTRE	EPOCA ESPECIAL
ATIVIDADES LETIVAS E AVALIAÇÃO			
Atividades letivas	Licenciaturas - 1.º ano (8) Licenciaturas - restantes anos Mestrados e Doutoramentos com curso - todos os anos Doutoramentos sem curso	14 fev a 25 jun 2022	
Período de aulas	Licenciaturas - 1.º ano (8) Licenciaturas - restantes anos Mestrados e Doutoramentos com curso - todos os anos De acesso - Licenciaturas - 1.º ano De acesso - Licenciaturas - restantes anos De acesso - Mestrados e Doutoramentos Opção Uliminho	01. jan. 2022 14 fev a 11 jun 2022 13 a 25 jun 2022 09 jun 2022 (18h-20h) 25 a 27 mar 2022	12 jul 2022 (18h-20h) 06 a 08 jul 2022
Exames	Métodos de avaliação Exames - Licenciatura Exames - Mestrado e Doutoramento Exames - Licenciaturas e Doutoramentos Exames	13 a 25 jun 2022 13 a 25 jun 2022 02 jul 2022 31 jul 2022	13 a 27 jul 2022 06 a 08 jul 2022 18 a 27 jul 2022 30 jul 2022
Lançamento de provas	Mestrado (130ECTS) Mestrado (120ECTS) Doutoramento (com curso) Doutoramento (sem curso)	19 fev 2022 30 abr 2022	
Requerimento de provas		29 jul a 31 oct 2022	
	Conforme artigo 156.º do Regulamento Académico		
	MATRICULAS E INSCRIÇÕES		
Licenciaturas	Concurso nacional de acesso (8) Concurso especial de matrícula (8) por instituição/corso Matrícula e inscrição no 1.º ano Renovação de matrícula Reingresso	1.º fase: 27 set a 30 out 2021 2.º fase: 14 a 18 out 2021 01 a 07 set 2021 20 a 24 set 2021	3.º fase: 29 out a 02 nov 2021
Mestrados	Mestrado em Ciências da Educação, Mestrado em Estudos de Cinema e Mestrado em Educação Especial Mestrado em Ensino e Mestrado em Educação Mestrado em Ensino da Música Prac. ensino e / ou estágio Prac. Orientação / acad. de Projeto	1.º fase: 24 a 28 jun 2021 (23 a 25, 28 e 29 jun 2021) (23 a 25, 28 e 29 jun 2021) 1.º fase: 14 a 16 set 2021 2.º fase: 06 a 08 out 2021 20 a 24 set 2021 02 a 07 set 2021 14 fev 20 a 24 mar 2021 06 a 08 out 2021 (8)	2.º fase: 27 a 30 jul 2021 (23 a 25, 28 e 29 jul 2021) 3.º fase: 14 a 16 set 2021 2.º fase: 06 a 08 out 2021 3.º fase: 14 a 16 set 2021 05 a 08 out 2021 (8)
Doutoramentos	Com curso Sem curso	20 a 24 set 2021 02 a 07 set 2021 14 fev 20 a 24 mar 2021 06 a 08 out 2021 (8) 20 a 24 set 2021 02 a 07 set 2021 14 fev 20 a 24 mar 2021 06 a 08 out 2021 (8)	3.º fase: 14 a 16 set 2021 25 a 30 jun 2022 25 a 30 jun 2022
Férias e Férias			
Férias (1.º Ciclo)		11 a 18 mar de 2022	
Férias (2.º Ciclo)		09 a 14 mar 2022	
Férias		25 abr - 10 jun 2022	
			2.º SEMESTRE



BLACKBOARD

Na Blackboard da UMinho poderás aceder a um conjunto de informações referentes às Unidades Curriculares (UC), nomeadamente, sumários, objetivos da UC, bibliografia recomendada, pautas, avisos e comunicar com os docentes.

Após receção das credenciais, explora esta ferramenta em: <https://elearning.uminho.pt/>

PORTAL ACADÉMICO

Este portal é para uso dos estudantes da UMinho, constituindo uma forma rápida e simplificada de aceder a informação sobre taxas e emolumentos, propinas, matrículas e inscrições, bem como obter diversos tipos de formulários.

Aqui é possível também obter informações sobre o calendário/horário escolar, suplemento ao diploma, regulamentos, propinas, prémios e bolsas de mérito. Em breve, irás receber as credenciais para aceder à tua área pessoal e, por exemplo, poderás consultar as referências do multibanco para pagamento das propinas, efetuar a inscrição em unidades curriculares, atualizar dados pessoais.

Explora o site: <https://alunos.uminho.pt/>

EMAIL INSTITUCIONAL

Este é o e-mail de comunicação com a UMinho. Todas as mensagens relevantes para o funcionamento da tua vida académica serão feitas através deste e-mail. Recomendamos que o mantenha atualizado.

PÁGINA DO IE

Toda a informação que precisas de saber sobre o teu Instituto: www.ie.uminho.pt

- legislação, regulamentos, contactos dos docentes, departamentos, centros de investigação, núcleos. Conhece o Instituto onde vais estudar.

FACEBOOK/TWITTER/YOUTUBE/LINKEDIN/INSTAGRAM

O Instituto de Educação também está nas redes sociais. Visita-nos

www.facebook.com/IEUMinho

<https://twitter.com/IEUMinho>

www.youtube.com/IEUMinho

www.linkedin.com/in/ieuminho

[https://www.instagram.com/](https://www.instagram.com/instituto-de-educacao-uminho/)

[instituto de educacao uminho/](http://instituto-de-educacao-uminho/)

**DOCUMENTOS QUE DEVES CONHECER**

[Regulamento Académico da Universidade do Minho](#)

[Código de Conduta Ética da Universidade do Minho](#)

[Plano de contingência COVID-19](#)

7.

Como proceder em caso de EMERGÊNCIA na UMinho

Para comunicar qualquer situação de emergência (incêndio, emergência médica, fuga de gás, etc.) a Universidade do Minho possui um número de emergência interno que funciona 24 horas, 7 dias por semana, 365 dias por ano:

253 60 10 10

- Caso detetes alguma situação de emergência contacta este número
- Ao ouvir o sinal de alarme ou mensagem de evacuação por voz, dirige-te imediatamente para o exterior
- Segue sempre as indicações dos elementos da Equipa Interna de Resposta a Emergência
- Não arrisques, nem nunca voltes para trás
- Concentra-te no Ponto de Encontro
- Aguarda no Ponto de Encontro
- Informa os elementos da Equipa Interna de Resposta a Emergência da existência de feridos ou desaparecidos



Site: <https://www.icampi.uminho.pt/pt>

A red digital display with the word 'ALERT' in large, glowing characters. Below it, the emergency number '253 60 10 10' and the text 'NÚMERO DE EMERGÊNCIA INTERNO' are displayed in white.

253 60 10 10
NÚMERO DE EMERGÊNCIA INTERNO



Eventos em destaque

» ver todos

» Política de segurança, saúde e ambiente no trabalho

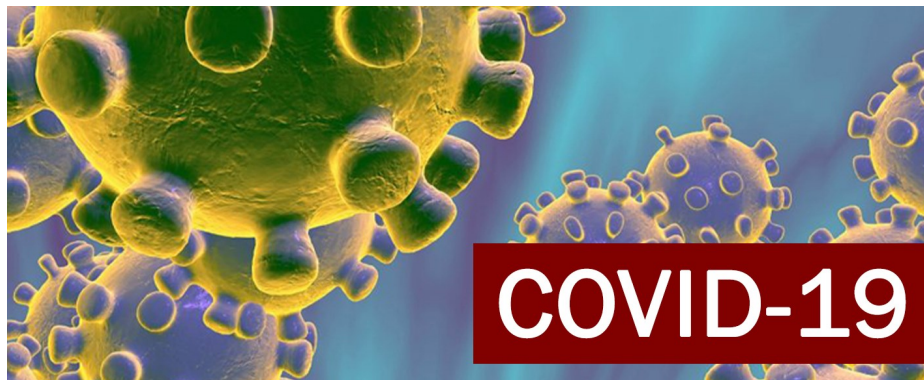

Considerando o estado de emergência de Saúde Pública de Pandemia, declarado pela Organização Mundial de Saúde, e atendendo às mais recentes evoluções da propagação da infeção por doença respiratória COVID-19, causada pelo agente Coronavirus SARS-CoV-2, tendo como linha de referência as recomendações da Organização Mundial de Saúde (OMS), a UMinho elaborou, implementou e vem monitorizando um Plano de Contingência Interno para o COVID-19.

Email: covid-19@uminho.pt - para colocares dúvidas e sugestões, que serão respondidas pela Comissão; este endereço é utilizado como email emissor de toda a informação relacionada com a doença.

[Plano de Contingência para COVID-19 - UMinho](#)

Procedimentos num Caso Suspeito

Se tiveres sinais e sintomas de COVID-19 informa o Conselho Pedagógico ou Diretor de Curso. Este responsável deve de imediato ligar para a Linha COVID-19 – UMinho (**253 601 601**) Segurança / Recepção do respetivo campus ou edifício (Azurém: 253 510 603; Gualtar **253 604 135**; Centro Avançado de Formação Pós-Graduada: **253 510 860**; Edifício dos Congregados: **253 604 103**; Residência Carlos Lloyd Braga: **253 601 770**; Complexo Residencial de Santa Tecla: **253 601 780**).

[Porque os Estudantes da UMINHO são Agentes de Saúde Pública...](#)

COVID-19 - Plano de Contingência

9.

Contactos Úteis

INSTITUTO DE EDUCAÇÃO—UNIVERSIDADE DO MINHO
CAMPUS DE GUALTAR
4710—057 BRAGA
sec@ie.uminho.pt

Receção – 253604240 | 253 601200

Secretariado de Cursos – 253601286 | Gab. 0052 | licenciaturas@ie.uminho.pt

Diretora da Licenciatura em Educação – 253604630 | Gab. 2055 |
dsilva@ie.uminho.pt

Diretor da Licenciatura em Educação Básica – 253601221 | Gab. 2122 |
pibvarela@ie.uminho.pt

Conselho Pedagógico – 253601287 | Gab. 0042 | cpedagogico@ie.uminho.pt

NEDUM - nedum@ie.uminho.pt

NEEBUM - neebuminho@gmail.com

Biblioteca de Ciências da Educação – 253601282/88

Centro Médico de Gualtar – 253601490 | Junto ao Pavilhão Gimnodesportivo de Gualtar
<http://www.sas.uminho.pt/Default.aspx?tabindex=3&tabid=8&pageid=6&lang=pt-PT>

Unidade de Serviços de Documentação e Bibliotecas UMinho

www.sdum.uminho.pt | 253604150 | usdb@usdb.uminho.pt

Unidade de Serviços de Gestão Académica da UMinho

usga@usga.uminho.pt | 253604110

Serviços de Ação Social da UMinho – sas@sas.uminho.pt | 253601450

Unidade de Serviços de Apoio à Internacionalização

usai@usai.uminho.pt | 253604110

Unidade de Serviços de Apoio a Projetos de Investigação

usapi@usapi.uminho.pt | 253604500



O **Hino da Universidade do Minho**, aprovado como hino oficial da Instituição em janeiro de 2004, foi composto pelo Maestro Fernando Lapa, com texto de José Manuel Mendes. O Hino é uma feliz expressão dessa experiência marcante que constitui, para os estudantes, a passagem pela Universidade.

*Estes anos são viagem
Entre a água e o acontecer
Ramo de astros sobre a margem
Barco ainda por haver*

*É no vento a nossa casa
Chão aberto a quem chegar
São mil asas numa asa
Da canção a partilhar*

*Novo tempo e já memória
Dias breves em devir
É o arder na própria história
Todo o destino é partir*

*Estes anos são passagem
Entre a água e o acontecer
Um amor de mar e margem
Na euforia de viver*

*É no vento a nossa casa
Chão aberto a quem chegar
São mil asas numa asa
Da canção a partilhar*

*Novo tempo e já memória
Dias breves em devir
É o arder na própria história
Todo o destino é partir*

11.

Agenda 2021

Setembro 2021

	dom	seg	ter	qua	qui	sex	sáb
				1	2	3	4
	5	6	7	8	9	10	11
	12	13	14	15	16	17	18
	19	20	21	22	23	24	25
	26	27	28	29	30		

Outubro 2021

	dom	seg	ter	qua	qui	sex	sáb
						1	2
	3	4	5	6	7	8	9
	10	11	12	13	14	15	16
	17	18	19	20	21	22	23
	24	25	26	27	28	29	30
	31						

Novembro 2021

	dom	seg	ter	qua	qui	sex	sáb
		1	2	3	4	5	6
	7	8	9	10	11	12	13
	14	15	16	17	18	19	20
	21	22	23	24	25	26	27
	28	29	30				

Dezembro 2021

	dom	seg	ter	qua	qui	sex	sáb
				1	2	3	4
	5	6	7	8	9	10	11
	12	13	14	15	16	17	18
	19	20	21	22	23	24	25
	26	27	28	29	30	31	

 Feriado Nacional

 Férias

 1º Semestre (4 de outubro 2021 a 12 fevereiro de 2022)

Janeiro 2022

	dom	seg	ter	qua	qui	sex	sáb
							1
2		3	4	5	6	7	8
9		10	11	12	13	14	15
16		17	18	19	20	21	22
23		24	25	26	27	28	29
30		31					

Fevereiro 2022

	dom	seg	ter	qua	qui	sex	sáb
			1	2	3	4	5
6		7	8	9	10	11	12
13		14	15	16	17	18	19
20		21	22	23	24	25	26
27		28					

Março 2022

	dom	seg	ter	qua	qui	sex	sáb
			1	2	3	4	5
6		7	8	9	10	11	12
13		14	15	16	17	18	19
20		21	22	23	24	25	26
27		28	29	30	31		

Abril 2022

	dom	seg	ter	qua	qui	sex	sáb
						1	2
3		4	5	6	7	8	9
10		11	12	13	14	15	16
17		18	19	20	21	22	23
24		25	26	27	28	29	30

 Feriado Nacional

 Férias

 Carnaval

 2º Semestre (14 de fevereiro a 23 de junho de 2022)

Maio 2022

	dom	seg	ter	qua	qui	sex	sáb
1		2	3	4	5	6	7
8		9	10	11	12	13	14
15		16	17	18	19	20	21
22		23	24	25	26	27	28
29		30	31				

Junho 2022

	dom	seg	ter	qua	qui	sex	sáb
				1	2	3	4
5		6	7	8	9	10	11
12		13	14	15	16	17	18
19		20	21	22	23	24	25
26		27	28	29	30		

Julho 2022

	dom	seg	ter	qua	qui	sex	sáb
						1	2
3		4	5	6	7	8	9
10		11	12	13	14	15	16
17		18	19	20	21	22	23
24		25	26	27	28	29	30
31							

Agosto 2022

	dom	seg	ter	qua	qui	sex	sáb
		1	2	3	4	5	6
7		8	9	10	11	12	13
14		15	16	17	18	19	20
21		22	23	24	25	26	27
28		29	30	31			

